

## HOTĂRÂRE

pentru completarea și modificarea Hotărârii Consiliului Local nr. 58 din 31.05.2018 privind aprobarea *Inventarului bunurilor care aparțin domeniului public al orașului Bolintin-Vale – Capitolul I – Străzi precum și modificarea și completarea hotărârii Consiliului Local nr. 26 din 20.05.2002*

### CONSILIUL LOCAL AL ORAȘULUI BOLINTIN-VALE

Având în vedere:

Referatul de aprobare al primarului privind necesitatea și oportunitatea proiectului de hotărâre nr. 7787/22.06.2022;

Raportul compartimentului de resort din cadrul aparatului de specialitate al primarului nr. 7788/22.06.2022;

Avizul Comisiei pentru administrarea domeniului public și privat, servicii și comerț și al Comisiei juridice și pentru apărarea ordinii publice,

Văzând și art. 129 alin. 1, alin. 2 lit. c), art. 286 alin. 1 și alin. 4), art. 287 din Ordonanța de Urgență nr. 57/2019 privind Codul administrativ, ale Legii nr. 24/2000 privind normele de tehnică legislativă pentru elaborarea unor acte normative, republicată, cu modificările și completările ulterioare, ale Ordonanței Guvernului nr. 43/1997 privind regimul drumurilor, republicată, cu modificările și completările ulterioare, cu respectarea HG nr. 968/2002 privind atestarea domeniului public al județului Giurgiu, precum și al municipiului Giurgiu, orașelor și comunelor din județul Giurgiu;

În temeiul art. 196 alin. 1 lit. a) din Ordonanța de Urgență a Guvernului nr. 57/2019 privind Codul administrativ;

## HOTĂRĂȘTE

**Art.1.** Se completează Hotărârea Consiliului Local nr. 58 din 31.05.2018 cuprinzând *Inventarul bunurilor care aparțin domeniului public al orașului Bolintin-Vale – Capitolul I - Străzi*, în sensul introducerii a 2 noi poziții, de la nr. 72<sup>^</sup>9 la nr. 72<sup>^</sup>10, conform Anexei nr. 1, ce face parte integrantă din prezenta hotărâre.

**Art.2.** Primarul orașului Bolintin-Vale, prin aparatul de specialitate, va depune diligențele necesare în vederea întocmirii documentației cadastrale și intabulării imobilelor inventariate în cartea funciară a orașului Bolintin-Vale.

PREȘEDINTE DE ȘEDINȚĂ  
Lascu Nicolae Pompiliu



CONTRASEMNEAZĂ  
SECRETAR GENERAL

Rodica Bran

Bolintin-Vale 27.06.2022  
Nr. 58

Nr. Crt.	Codul de clasificare	Denumirea bunului	Elemente de identificare		Anul dobândirii sau după caz dării în folosință	Valoare de inventar	Situția juridică
			Tip drum, cvartal, suprafață	Lungime (ml)			
0	1	2	3		4	5	6
BOLINTIN-VALE							
72^9		Int. Spicului	Cv 6; Suprafața -2673 mp				
72^10		Int. Izvor	Cv 6; Suprafața – 1357 mp				

\*Notă: străzile se identifică prin Planurile de amplasament și delimitare a imobilului anexate.

PREȘEDINTE DE SEDINȚĂ  
Lascu Nicolae Pompiliu



SECRETAR GENERAL  
Bran Rodica

**Plan de amplasament si delimitare a imobilului  
Scara 1:2000**

ANEXA NR. 1.35 LA REGULAMENT

Nr. cadastral	Suprafata măsurată	Adresa Imobilului
-	S = 2673 mp	Oras Bolintin-Vale, Intrarea Spicului, Jud. Giurgiu
Cartea Funciară nr.	-	UAT Bolintin-Vale

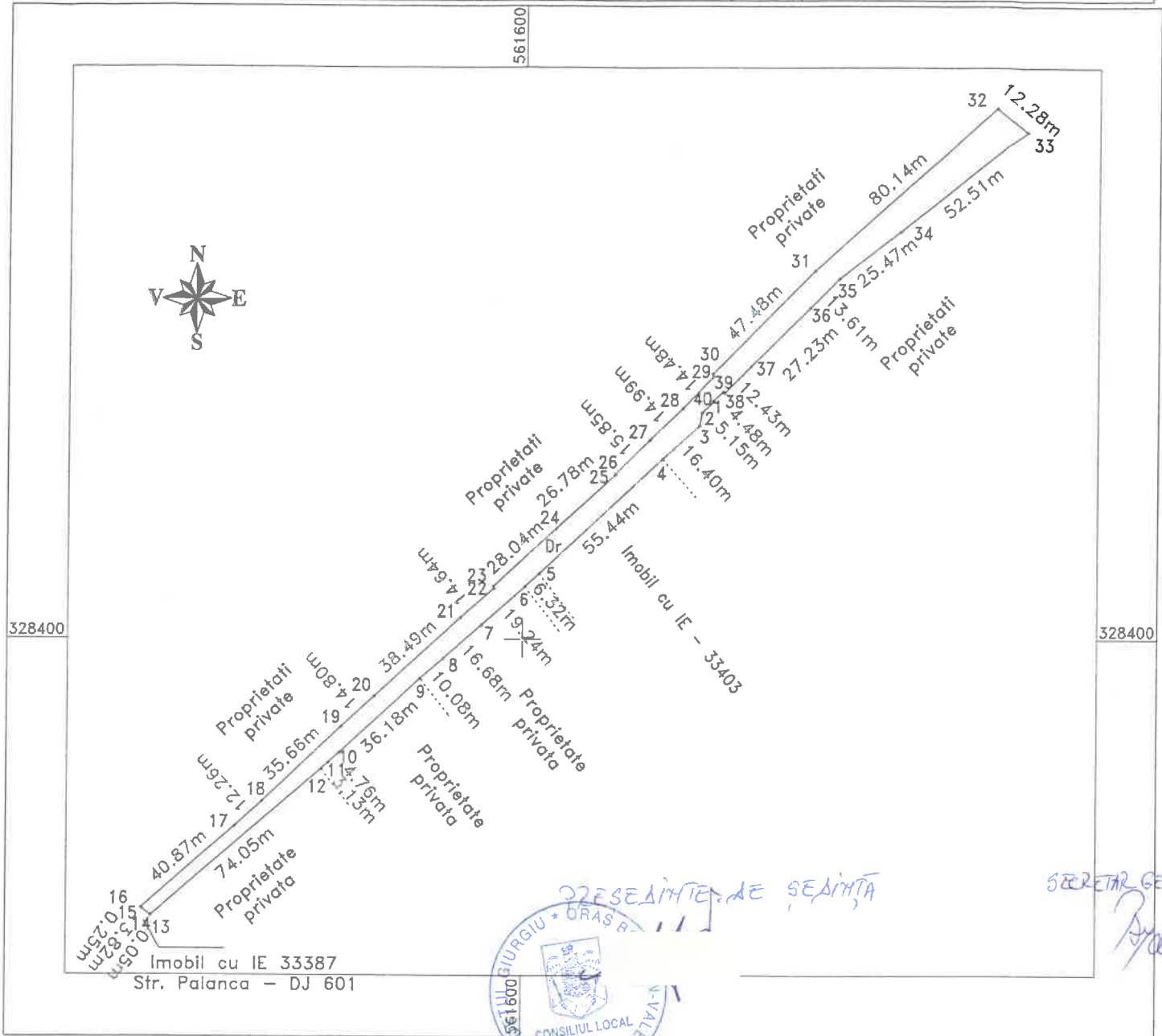

DIRECȚIA DE REGISTRARILE PUBLICE  
GIURGIU  
CONSILIUL LOCAL  
BOLINTIN-VALE  
ROMANIA

SECRETAR GENERAL  
*[Signature]*

A. Date referitoare la teren

Nr. parcelă	Categorie de folosință	Suprafata (mp)	
1	Dr	2673	Teren intravilan cu destinația de drum, împrejmuit, Intrarea Spicului.
Total		2673	-

B. Date referitoare la construcții

Cod	Destinația	Suprafata construită la sol (mp)	Mentuni
-	-	-	-
Total		-	-

Suprafata totala a imobilului = 2673 mp

<p>Executanți: <b>S.C. TOPO LAND CONSULT S.R.L.</b> Autorizație: Seria Numarul: RO-B-J/1892/2022</p> <p align="center"><b>CERTIFICAT DE AUTORIZARE</b></p> <p align="center"><b>TOPO LAND CONSULT</b></p> <p>Confirm executarea măsurătorilor la teren corectitudinea întocmirii documentației cadastrale corespondența acestuia cu realitatea din teren Semnatura și Ștampilă Data: 21.06.2022</p>	<p>Inspector:</p> <p>Confirm introducerea imobilului în baza de date integrată și atribuirea numărului cadastral</p> <p>Semnatura și Parafa</p> <p>Data: _____</p> <p>Stampila B.C.P.I.</p>
---	---

În situația în care există numere cadastrale pentru imobile vecine, în locul numelui vecinului se va trece numărul cadastral, iar în lipsa numărului cadastral numărul topografic sau numărul administrativ. Suprafețele se rotunjesc la metru pătrat.

**Plan de amplasament si delimitare a imobilului**  
**Scara 1:2000**

ANEXA NR. 1.35 LA REGULAMENT

Nr. cadastral	Suprafata măsurată	Adresa Imobilului	
-	S = 1357 mp	Oras Bolintin-Vale, Intrarea Izvor, Jud. Giurgiu	
Cartea Funciară nr.	-	UAT	Bolintin-Vale

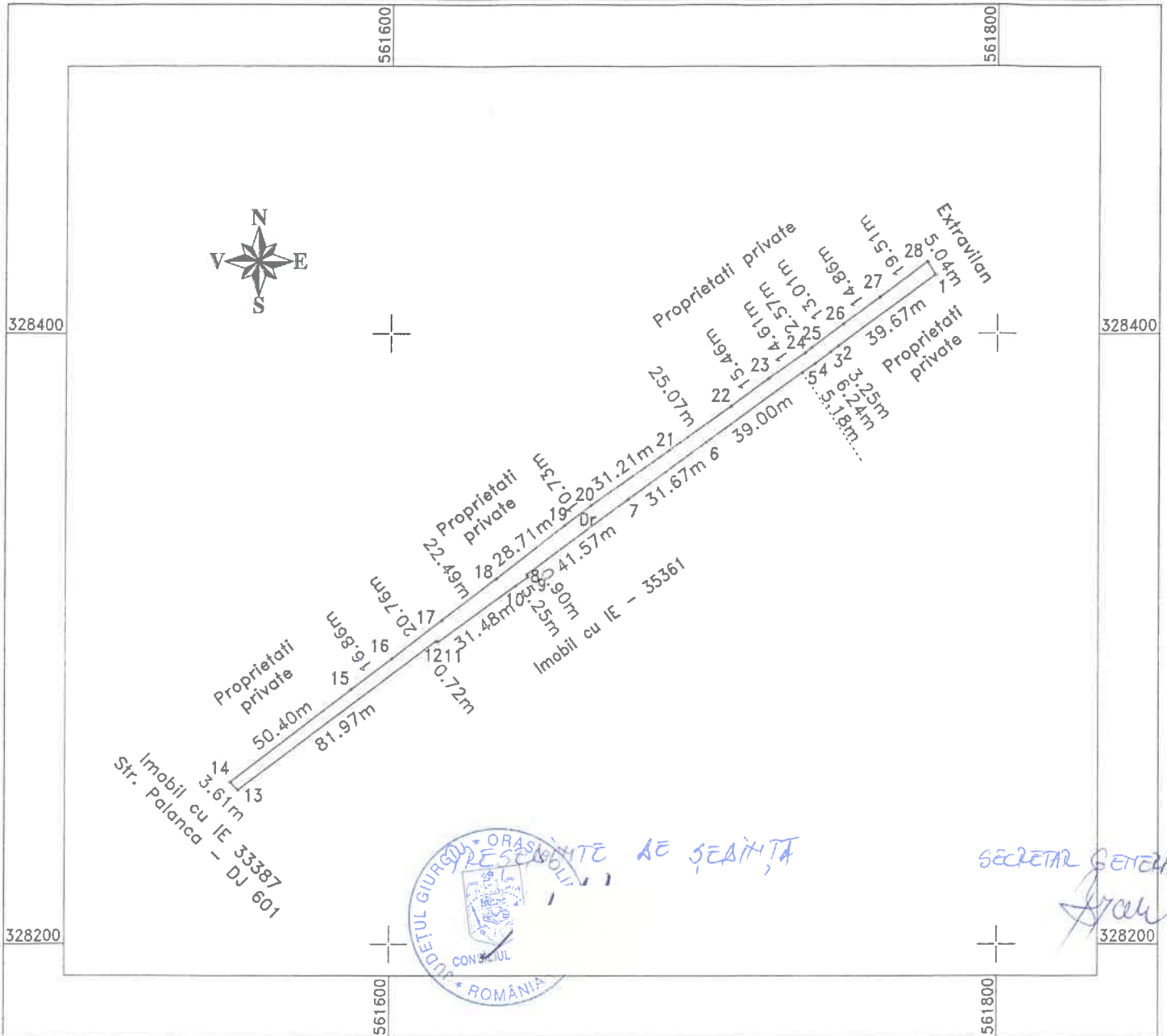

A. Date referitoare la teren

Nr. parcelă	Categorie de folosință	Suprafata (mp)	
1	Dr	1357	Teren intravilan cu destinația de drum, împrejmuit, Intrarea Izvor.
Total		1357	-

B. Date referitoare la construcții

Cod	Destinația	Suprafata construită la sol (mp)	Mentiiuni
-	-	-	-
Total		-	-

Suprafata totală a imobilului = 1357 mp

Executant: <b>S.C. TOPO LAND CONSULT S.R.L. DE TOPOGRAFIE</b> Autorizatie: Seria Numarul <b>RO-B-11892-2022</b> Confirm executarea măsurătorilor la teren, corectitudinea întocmirii documentației cadastrale, corespondența acestora cu realitatea terenului. Semnatura si Stamping Data: 21.06.2022	<b>CERTIFICAT DE AUTORIZARE</b> 19.06.2022	Inspector:  Confirm introducerea imobilului în baza de date integrată și atribuirea numărului cadastral  Semnatura si Parafa  Data: _____ Stampila B.C.P.I.
---	---	--

In situația în care există numere cadastrale pentru imobilele vecine, în locul numelui vecinului se va trece numărul cadastral, iar în lipsa numărului cadastral numărul topografic sau numărul administrativ. Suprafețele se rotunjesc la metru pătrat.